

DOCUMENTO DELLE MISURE CONTENITIVE PER LA RIAPERTURA SCUOLA Primaria Martiri della Libertà

INDICE

1.PREMESSA	2
2. MISURE DI ORGANIZZAZIONE E PREVENZIONE	4
3. INFORMAZIONE	6
4. MODALITA' INGRESSO	8
5. ORGANIZZAZIONE DEI LOCALI SCOLASTICI E MISURE DI PREVENZIONE PER LO SVOLGIMENTO	10
6. MODALITA' DI USCITA	11
7. LAVORATORI "FRAGILI"	13
8. STUDENTI CON DISABILITA'	13
9. MISURE DI CONTROLLO TERRITORIALE	13
10. OPERAZIONI DI SANIFICAZIONE PER TUTT I LOCALI	15
11. AGGIORNAMENTI	18
ALLEGATI	19

1-PREMESSA

Le indicazioni qui fornite sono per garantire le misure di contenimento dell'epidemia, rappresentando le indicazioni che devono essere eseguite per l'ingresso, l'uscita e durante le attività scolastiche dell'Istituto **Comprensivo "MANZONI" della scuola Primaria Martiri della Libertà a Corridonia**, in ottemperanza "Documento per la pianificazione delle attività scolastiche, educative e formative in tutte le Istituzioni del Sistema nazionale di Istruzione per l'anno scolastico 2020/2021".

Secondo la classificazione del "Documento tecnico sulla possibile rimodulazione delle misure di contenimento del contagio da SARS-CoV-2 nei luoghi di lavoro e strategie di prevenzione", adottato dal Comitato Tecnico Scientifico (CTS) e pubblicato dall'Inail (Inail 2020), il settore scolastico è classificato con un livello di rischio integrato **medio-basso** ed un rischio di aggregazione **medio-alto**.

Tuttavia, l'esigenza della riapertura della scuola, necessita la predisposizione di indicazioni per un corretto e sereno svolgimento delle attività scolastiche, in sicurezza.

Dovendo recepire integralmente le misure igienico sanitarie relative al personale e agli ambienti, indicate dal CTS, sia nel Documento tecnico del 28 maggio che nei successivi aggiornamenti, il CTS medesimo, almeno 2 settimane prima dell'inizio dell'anno scolastico, aggiornerà, in considerazione del quadro epidemiologico, le proprie indicazioni in merito all'utilizzo dei dispositivi di protezione individuale per gli alunni e per gli insegnanti all'interno dell'aula e/o negli spostamenti e nella permanenza nei locali comuni.

I locali presenti all'interno dell'istituto sono indicati nelle planimetrie sottostanti.

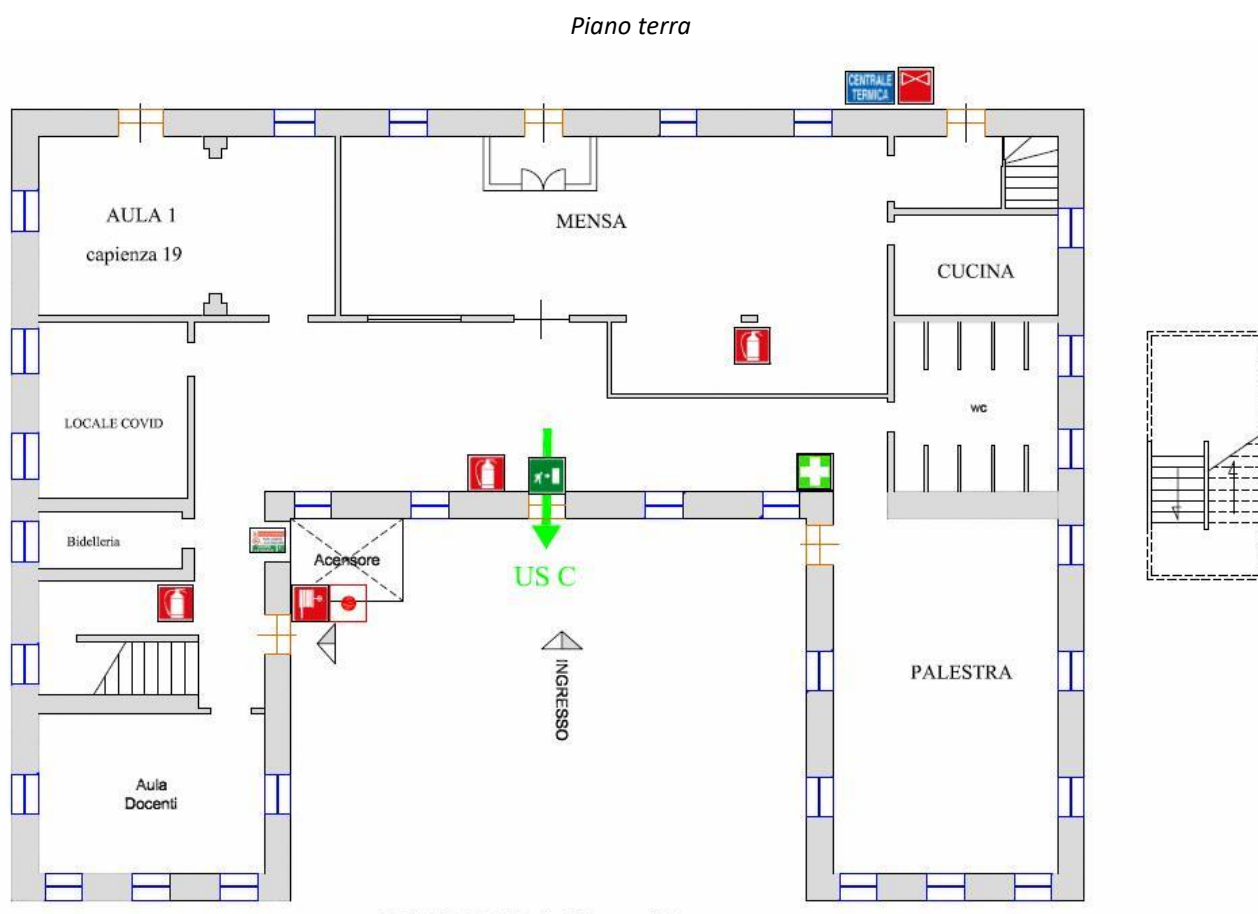

Piano Primo

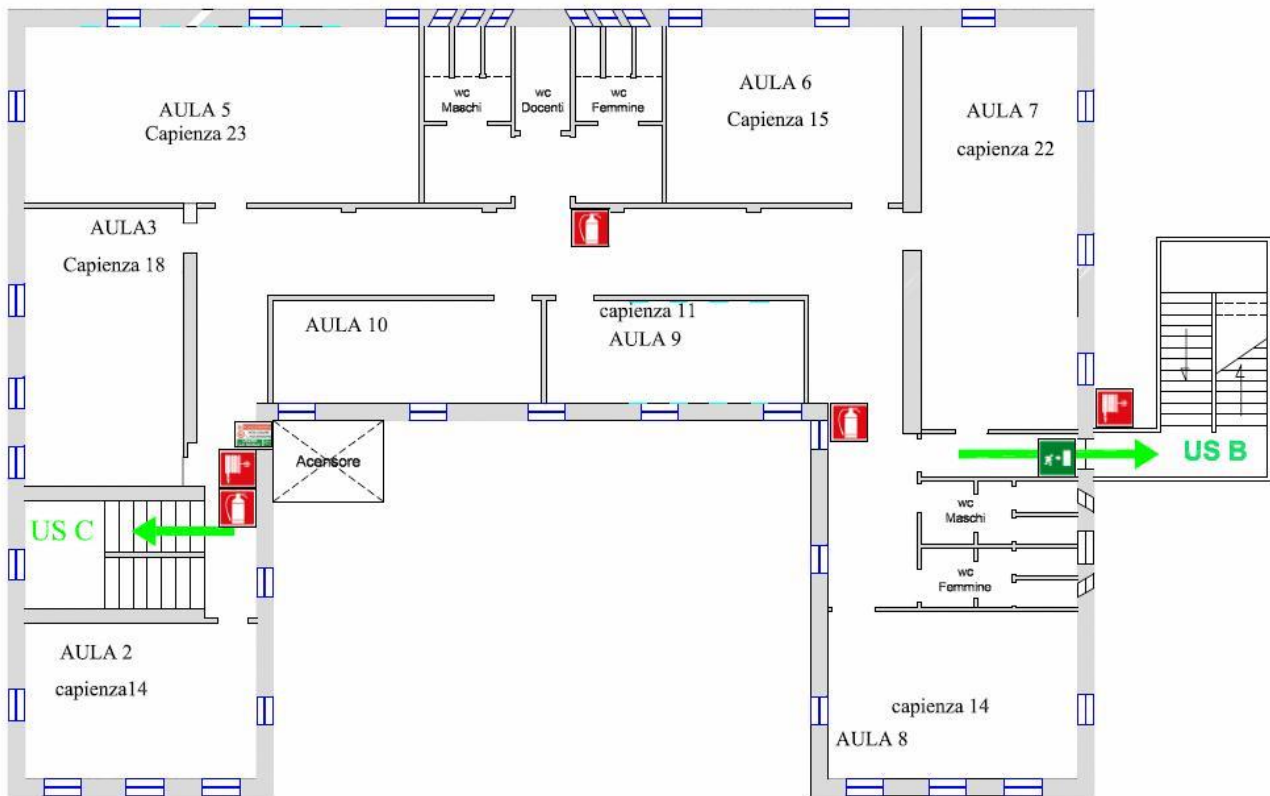

Piano sottotetto

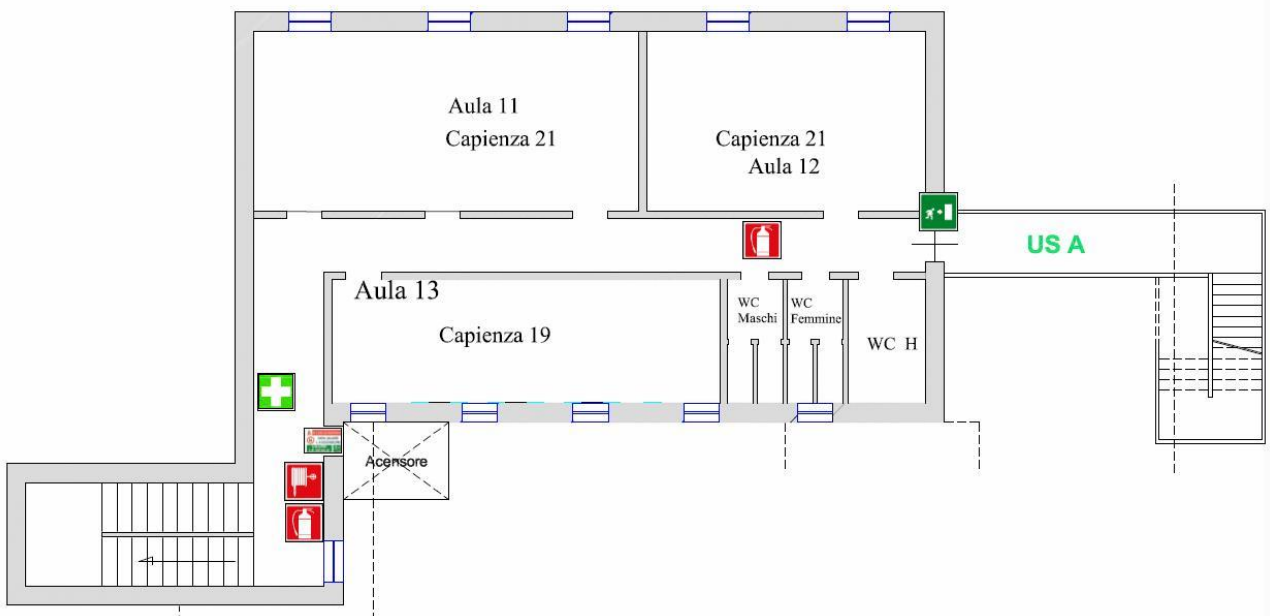

A causa dello spazio insufficiente per alcune aule si è dovuto procedere alla demolizione di alcuni tramezzi al fine di avere la capacità necessaria per 11 aule, inoltre sono presenti la palestra e la sala mensa. Esternamente, nel retro della scuola, si ha la presenza di un campo delimitato, che potrà essere utilizzato per attività didattiche e ricreative. (come in figura sotto)

In ogni classe, per mantenere la posizione del banco e della sedia, sono state poste delle segnaletiche a terra per garantire nel tempo il distanziamento interpersonale di almeno un metro.

Per le attività scolastiche della primaria, pur in presenza di specificità di contesto, restano validi i principi cardine che hanno caratterizzato le scelte e gli indirizzi tecnici quali:

- 1. il distanziamento sociale (inteso come metro fra le rime buccali degli alunni);**
- 2. la rigorosa igiene delle mani, personale e degli ambienti;**
- 3. la capacità di controllo e risposta dei servizi sanitari della sanità pubblica territoriale e ospedaliera.**



2-MISURE DI ORGANIZZAZIONE E PREVENZIONE

Sono stati riprogettati gli spazi degli ambienti, considerando alcuni fattori:

- Le aule utilizzate devono avere la capacità di garantire il distanziamento di un metro tra le rime buccali e particolare interesse è stato riservato per la zona interattiva della cattedra;
- Garantire l'igiene delle mani con frequenza attraverso appositi dispenser e l'uso della mascherina quando bisogna spostarsi (ricreazione, bagno, uscita ed ingresso);
- La merenda, a ricreazione, potrà essere consumata in classe oppure, se il meteo lo consente, negli spazi esterni dietro la scuola, delimitando le zone di pertinenza ad uso esclusivo della classe. A ricreazione va utilizzata la mascherina se non viene garantito il distanziamento di un metro.

L'ingresso avviene in una fascia temporale che va dalle 8.05 alle 8.15; verranno utilizzati oltre all'ingresso principale posto al piano terra anche la scala esterna di emergenza (**US C**), che accede direttamente al primo e al secondo piano.

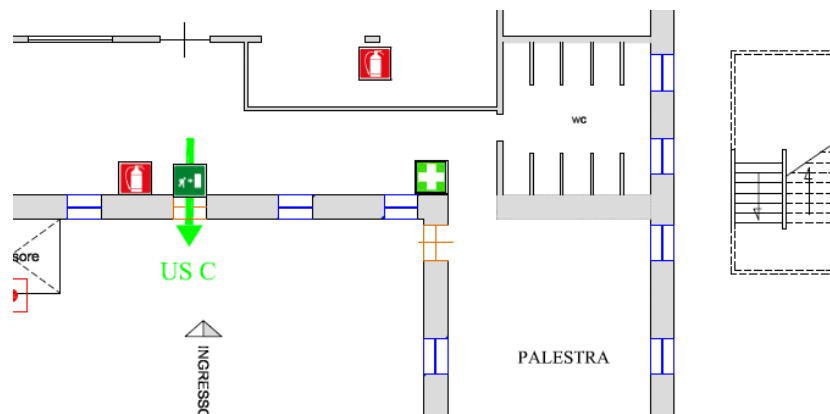

Per l'uscita si utilizzeranno gli stessi ingressi indicati, al fine di evitare assembramenti, distribuendo gli studenti su più parti. Le modalità operative saranno identificate nei paragrafi successivi: "Modalità d'ingresso" e "Modalità di uscita".

Tutti i locali verranno puliti e sanificati dai collaboratori scolastici, utilizzando prodotti a base di ipoclorito di sodio o alcool superiore o pari al 75%.

Nella pulizia e sanificazione si porrà particolare attenzione alle superfici più toccate quali **maniglie e barre delle porte, delle finestre, sedie e braccioli, tavoli/banchi/cattedre, interruttori della luce, corrimano, rubinetti dell'acqua, pulsanti dell'ascensore, distributori automatici di cibi e bevande.**

All'ingresso ogni studente e il personale (docenti e personale ATA):

- **potrà essere sottoposto a misurazione della temperatura corporea;**
- **dovrà obbligatoriamente disinfettare** le mani con l'apposito gel sanificante;
- **dovrà indossare la mascherina;**
- **pulire le suole delle scarpe** attraverso tappetini pulitori.

NON SARA' permesso nessun altro ingresso se non preventivamente preannunciato, limitando al minor numero possibile la presenza di estranei all'interno della struttura scolastica.

Non dovranno essere presenti assembramenti, all'ingresso e nello spazio esterno adiacente l'ingresso, anche con l'apposizione di cartelli e segnaletica, con l'organizzazione oraria delle entrate e delle uscite, e comunque mantenendo sempre un distanziamento di almeno 1mt da altre persone.

All'interno delle aule, i banchi e le cattedre sono posizionate in maniera da avere un distanziamento di almeno un metro fra le rime buccali tra gli studenti. Viene prestata la **massima attenzione al layout della zona interattiva della cattedra prevedendo una distanza tra insegnate e studente di almeno 2mt.**

In ogni classe, per mantenere la posizione del banco e della sedia, sono state poste delle segnaletiche a terra per garantire nel tempo il distanziamento interpersonale di almeno un metro. Inoltre ogni banco è strettamente personale e non si potrà cambiare posto.

Le aule avranno un ricambio d'aria, garantendo l'apertura delle stesse; nei periodi invernali ogni 30min dovranno essere aperte almeno per 5 min. Durante il periodo della ricreazione verranno aperte le finestre favorendo il ricambio dell'aria.

La ricreazione: viene effettuata utilizzando principalmente le aule. Durante la ricreazione, consumata la merenda, gli studenti devono indossare la mascherina se non viene garantito il distanziamento di 1mt.

Se possibile potranno essere utilizzati gli spazi verdi esterni alla scuola.

I fornitori, i manutentori e gli esterni dovranno fare ingresso all'interno del plesso solamente se precedentemente annunciati o autorizzati e sicuramente fuori l'orario di ricreazione. Essi dovranno seguire tutta la procedura di ingresso e compilare il registro dei visitatori esterni.

All'interno delle aule sono presenti dispenser per poter igienizzare frequentemente le mani; nei servizi igienici sarà fornito sapone liquido per il lavaggio delle mani.

Il consumo del **pasto a scuola** rappresenta un momento di fondamentale importanza sia da un punto di vista educativo, per l'acquisizione di corrette abitudini alimentari, che sanitario in quanto rappresenta un pasto sano ed equilibrato. È pertanto fondamentale preservare il consumo del pasto a scuola garantendo tuttavia soluzioni organizzative che assicurino il distanziamento. Tutti gli alunni dovranno lavarsi o igienizzarsi le mani prima di consumare il pasto.

Nel caso in oggetto è presente una mensa che non può garantire tutti i pasti, a causa del distanziamento. Per cui si prevede di sviluppare la mensa su due turni al fine di garantire il distanziamento, con opportuna sanificazione tra i due turni. È previsto anche l'uso del "box lunch", all'interno delle classi.

3-INFORMAZIONE

- Si informano tutti i lavoratori (studenti, docenti, personale ATA) e chiunque entri all'interno dell'istituto circa le disposizioni delle Autorità, consegnando e/o affiggendo all'ingresso e nei luoghi maggiormente visibili, **appositi dépliant informativi**.
- In particolare, le informazioni riguardano:
 - **l'obbligo di rimanere al proprio domicilio in presenza di febbre** (oltre 37.5°) o altri sintomi influenzali e di chiamare il proprio medico di famiglia e l'autorità sanitaria;
 - **la consapevolezza e l'accettazione del fatto di non poter fare ingresso o di poter permanere all'interno dell'istituto e di doverlo dichiarare tempestivamente** laddove, anche successivamente all'ingresso, sussistano le condizioni di pericolo (sintomi di influenza, temperatura, provenienza da zone a rischio o contatto con persone positive al virus nei 14 giorni precedenti, etc) in cui i provvedimenti dell'Autorità impongono di **informare il medico di famiglia e l'Autorità sanitaria e di rimanere al proprio domicilio**;
 - l'impegno a rispettare tutte le disposizioni delle Autorità e del datore di lavoro nel fare accesso nell'istituto (in particolare, **mantenere la distanza di sicurezza, osservare le regole di igiene delle mani e tenere comportamenti corretti sul piano dell'igiene**);
 - **l'impegno a informare tempestivamente** e responsabilmente il dirigente o un responsabile della presenza di **qualsiasi sintomo influenzale** durante l'attività, avendo cura di rimanere ad adeguata distanza dalle persone presenti;
 - **l'assenza di sintomatologia respiratoria o di temperatura corporea superiore a 37,5°C**, anche nei tre giorni precedenti;
 - **non essere stati in quarantena o isolamento domiciliare** negli ultimi 14 giorni;
 - **non essere stati a contatto** con persone positive al SARS-CoV-2 per quanto di propria conoscenza, negli ultimi 14 giorni.

SI RIMANDA ALLA RESPONSABILITA' INDIVIDUALE, CON I CONSEGUENTI RISVOLTI DI CARATTERE PENALE, L'OSSERVANZA DEGLI **ULTIMI 3 PUNTI PRECEDENTI** PERTINENTI ALLO STATO DI SALUTE PROPRIO O DEI MINORI AFFIDATI ALLA RESPONSABILITA' GENITORIALE.

È **necessario predisporre iniziative di informazione sulle misure di prevenzione e protezione adottate**: il Dirigente Scolastico assicurerà adeguata **comunicazione efficace alle famiglie, agli studenti, al personale scolastico, in modalità telematica** (sito web scuola o webinar dedicati) **e anche su cartellonistica o altro** supporto fisico, ben visibile all'ingresso della scuola e nei principali ambienti, da realizzare tutto o in parte prima dell'inizio dell'anno scolastico.

Sarà utile prevedere una attività formativa specifica in presenza al rientro per gli alunni rapportata all'età degli allievi e alla presenza di eventuali disabilità e/o disturbi di apprendimento finalizzata alla valorizzazione dei comportamenti.

Favorire, almeno nella prima fase, l'acquisizione di comportamenti corretti attraverso un coinvolgimento diretto degli studenti nella realizzazione di iniziative per la prevenzione e la protezione (es. realizzazione di cartellonistica, valorizzazione degli spazi, condivisione di idee, etc.) anche proponendo campagne informative interne al plesso con la partecipazione proattiva di studenti e famiglie.

Sarà utile estendere le azioni di informazione e formazione anche ai famigliari degli allievi perché assumano un comportamento proattivo per il contenimento del rischio di trasmissione del contagio.

Si suggerisce l'organizzazione di apposite esercitazioni per tutto il personale della scuola, senza gli studenti, al fine di prendere meglio dimestichezza con le misure di prevenzione e protezione e acquisirne la tecnicità.

È importante sottolineare che le misure di prevenzione e protezione indicate contano sul senso di responsabilità di tutti nel rispetto delle misure igieniche e del distanziamento e sulla collaborazione attiva di studenti e famiglie nel continuare a mettere in pratica i comportamenti previsti per il contrasto alla diffusione dell'epidemia.

4- MODALITA' D'INGRESSO

I bambini, il personale ATA e docenti, **possono entrare se vi è assenza di sintomatologia respiratoria o temperatura corporea inferiore a 37,5°C**, se non sono venuti in contatto con persone positive, per quanto di loro conoscenza negli ultimi 14 giorni precedenti, e se non sono stati in quarantena domiciliare o isolamento, negli ultimi 14 giorni.

Il personale ATA, docenti, studenti, etc., prima dell'accesso all'interno dell'istituto, **potrebbe essere sottoposto al controllo della temperatura corporea¹**, anche attraverso un termoscanner. **Se tale temperatura risulterà superiore ai 37,5°, non sarà consentito l'accesso.** (Se la persona è minorenne, verrà chiamato il genitore e portata all'interno della "Stanza Covid", dotandola di mascherina).

L'ingresso nell'istituto di personale o studenti, già risultati positivi all'infezione da COVID 19, dovrà essere preceduto da una preventiva comunicazione avente ad oggetto la certificazione medica da cui risulti la **"avvenuta negativizzazione"** del tampone, secondo le modalità previste, rilasciata dal Dipartimento di prevenzione territoriale di competenza.

Per l'accesso di **fornitori esterni, manutentori o genitori**, il transito e l'uscita hanno modalità, percorsi e tempistiche predefinite, al fine di ridurre le occasioni di contatto con il personale e gli studenti. L'accesso alla scuola sarà consentito dopo appuntamento e annunciazione con campanello.

Il personale esterno dovrà indossare la mascherina di protezione, lavarsi con il gel disinfettante posto all'ingresso e mantenere la distanza di almeno un metro.

Per quanto riguarda l'ingresso degli studenti, sarà garantito il distanziamento con opportuni segnali di distanziamento, per evitare assembramenti agli ingressi e davanti la scuola.

¹ La rilevazione in **tempo reale della temperatura corporea costituisce un trattamento di dati personali e, pertanto, deve avvenire ai sensi della disciplina privacy vigente. A tal fine si suggerisce di: 1) rilevare a temperatura e non registrare il dato acquisto.** È possibile identificare l'interessato e registrare il superamento della soglia di temperatura solo qualora sia necessario a documentare le ragioni che hanno impedito l'accesso ai locali aziendali; 2) fornire l'informativa sul trattamento dei dati personali. Si ricorda che l'informativa può omettere le informazioni di cui l'interessato è già in possesso e può essere fornita anche oralmente. Quanto ai contenuti dell'informativa, con riferimento alla finalità del trattamento potrà essere indicata la prevenzione dal contagio da COVID-19 e con riferimento alla base giuridica può essere indicata l'implementazione dei protocolli di sicurezza anti-contagio ai sensi dell'art. 1, n. 7, lett. d) del DPCM 11 marzo 2020 e con riferimento alla durata dell'eventuale conservazione dei dati si può far riferimento al termine dello stato d'emergenza; 3) definire le misure di sicurezza e organizzative adeguate a proteggere i dati. In particolare, sotto il profilo organizzativo, occorre individuare i soggetti preposti al trattamento e fornire loro le istruzioni necessarie. A tal fine, si ricorda che i dati possono essere trattati esclusivamente per finalità di prevenzione dal contagio da COVID-19 e non devono essere diffusi o comunicati a terzi al di fuori delle specifiche previsioni normative (es. in caso di richiesta da parte dell'Autorità sanitaria per la ricostruzione della filiera degli eventuali "contatti stretti di un lavoratore risultato positivo al COVID-19); 4) in caso di isolamento momentaneo dovuto al superamento della soglia di temperatura, assicurare modalità tali da garantire la riservatezza e la dignità del lavoratore. Tali garanzie devono essere assicurate anche nel caso in cui il lavoratore comunichi all'ufficio responsabile del personale di aver avuto, al di fuori del contesto aziendale, contatti con soggetti risultati positivi al COVID-19 e nel caso di allontanamento del lavoratore che durante l'attività lavorativa sviluppi febbre e sintomi di infezione respiratoria e dei suoi colleghi (v. infra).

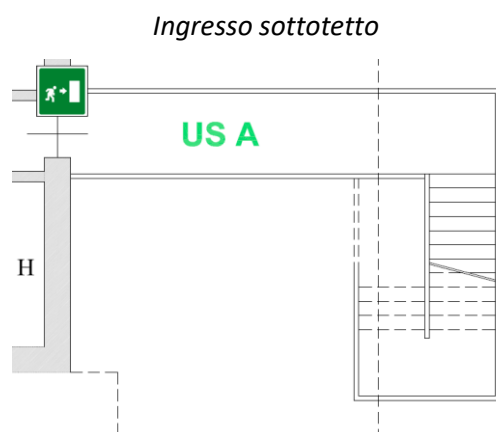
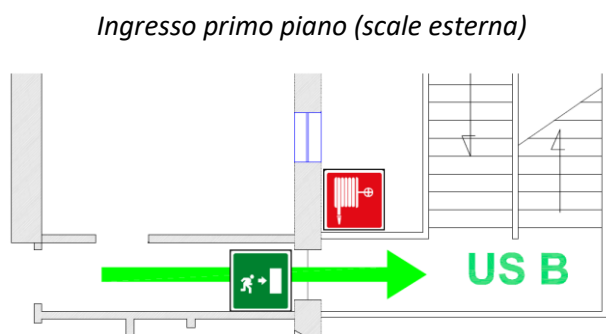
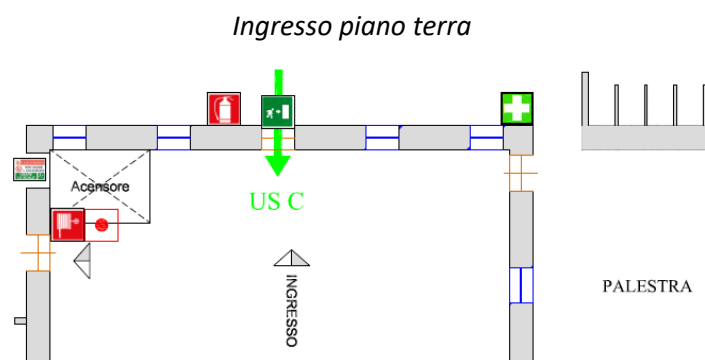

L'ingresso degli studenti avviene per mezzo degli ingressi indicati sopra in particolare:

- la scala esterna al sottotetto (US A) per l'ingresso delle aule 11, 12, 13;
- la scala esterna al primo piano (US B) per l'ingresso delle aule 6, 7, 8, 9;
- ingressi principale al piano terra (US C) per le aule 2, 3, 5, 1.

Gli studenti provenienti con il pulmino entrano dall'ingresso US C, (ingresso principale), e attendono nell'atrio fino all'orario 8.05, posizionati e distanziati l'uno dall'altro, per poi entrare in aula.

All'ingresso gli studenti **potranno essere sottoposti** a misura della temperatura corporea, attraverso termo scanner. La temperatura deve risultare inferiore a 37,5°C. Obbligatoriamente si dovranno sanificare le mani con il gel sanificante con soluzione idroalcolica al 75%, indossare la mascherina e pulire le suole delle scarpe con il tappetino pulente.

I bambini che arrivano con il pulmino scolastico effettueranno la stessa procedura, mantenendosi distanziati almeno un metro.

È stato predisposto un **locale Covid**, a piano terra, in cui saranno isolati gli studenti che presentano sintomatologie respiratorie e/o temperatura corporea superiore a 37.5°C. Attenderanno qui i genitori, per essere ricondotti a casa e saranno dotati di mascherina chirurgica.

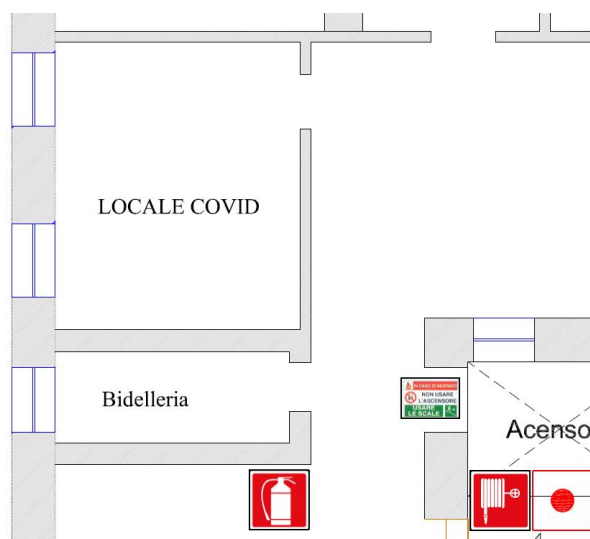

In caso di utilizzo della **sala Covid**, il collaboratore dovrà provvedere alla sanificazione della zona con candeggina e/o alcool superiore a 75%, passando tutte le porte, pareti, pavimenti e la sedia presente, utilizzando una mascherina FFP2 e guanti monouso.

Anche qualora durante l'orario scolastico qualsiasi persona (personale ATA, docenti, studenti...) che accuserà sintomi particolari (febbre, etc.) sarà isolato ed entrerà nella zona Covid per attendere i genitori; se adulto dovrà ritornare al proprio domicilio e procedere ad avvertire il proprio medico di base.

Registrazione dei visitatori esterni:

Dopo aver effettuato tutta la procedura d'ingresso, saranno ammessi, previo appuntamento /autorizzazione, i visitatori esterni con l'obbligo di registrazione del loro nome, cognome, data di nascita, luogo di residenza e recapiti telefonici, data di accesso e tempo di permanenza. (registro allegato)

5-ORGANIZZAZIONE DEI LOCALI SCOLASTICI E MISURE DI PREVENZIONE

Gli studenti entreranno nelle loro aule utilizzando la mascherina. All'interno dell'aula nella loro posizione potranno non indossare la mascherina se si rispetta il distanziamento.

Per qualsiasi spostamento (andare al bagno, ricreazione, per l'uscita e qualsiasi altro movimento fuori dall'aula) è obbligatoria la mascherina.

- *Nell'ambito della scuola primaria, per favorire l'apprendimento e lo sviluppo relazionale, la mascherina può essere rimossa in condizione di staticità con il rispetto della distanza di almeno un metro e l'assenza di situazioni che prevedano la possibilità di aerosolizzazione (es. canto).*

Verrà **mantenuta una ventilazione e aerazione delle aule**, lasciando costantemente aperte le finestre o ad intervalli di 30min, almeno 5min di apertura, nel periodo invernale, al fine di garantire una adeguata areazione naturale all'interno delle aule ed un ricambio dell'aria.

All'interno di ogni aula verrà posizionato un dispenser contenente gel sanificante in cui gli studenti possono sanificare periodicamente le mani sia all'ingresso dell'aula sia periodicamente, all'occorrenza.

Al fine di evitare lo spostamento dei banchi, anche involontariamente, sono state applicate a terra delle segnaletiche adesive per mantenere nel tempo la posizione corretta del banco e della sedia al fine di garantire sempre un distanziamento di almeno un metro. I banchi non dovranno essere spostati dalla loro posizione originaria, rispettando le indicazioni a terra. Ogni banco e sedia è strettamente personale e non si dovrà cambiare posto.

Negli spazi comuni, aree di ricreazione, corridoi, dovranno essere previsti percorsi che garantiscano il distanziamento tra le persone, limitando gli assembramenti, anche attraverso apposita segnaletica, ed eventualmente indossando la mascherina.

Il consumo del **pasto a scuola**. Nella situazione in oggetto, a causa della rimodulazione dello spazio e del distanziamento si dovrebbe garantire il pasto su due turni. Alcune classi effettueranno il pasto direttamente in classe, pertanto è previsto un breve periodo di ricreazione al fine di provvedere alla pulizia e alla disinfezione dei locali utilizzati.

Gli spazi comuni dovranno essere adeguati, areando e ventilando i locali. In questi spazi si dovrà sempre mantenere la distanza di sicurezza, in caso contrario devono essere indossate le mascherine.

L'utilizzo delle **aule docenti** è consentito nel rispetto del distanziamento fisico (areando e ventilando il locale, utilizzando la mascherina) e delle eventuali altre disposizioni dettate dall'autorità sanitaria locale.

Tutti i visitatori esterni autorizzati all'ingresso dell'istituto devono registrarsi nell'apposito registro posto all'ingresso, indicando il loro nome, cognome, data di nascita, luogo di residenza, recapiti telefonici, data di accesso e del tempo di permanenza. **(vedere allegato)**

La dismissione dei dispositivi di protezione individuale:

I dispositivi di protezione individuale non più utilizzabili verranno riposti all'interno del sacco giallo dell'indifferenziato e saranno smaltiti secondo le modalità previste dalla normativa vigente.

6.-MODALITA' D'USCITA

Per attuare le modalità d'uscita (come indicato precedentemente) ed evitare assembramenti su l'unica uscita del plesso si utilizza anche l'uscita di sicurezza.

Per il piano sottotetto, le tre aule indicate in figura utilizzeranno l'uscita di sicurezza **Us A**, indossando le mascherine, mantenendo il distanziamento e uscendo in maniera ordinata.

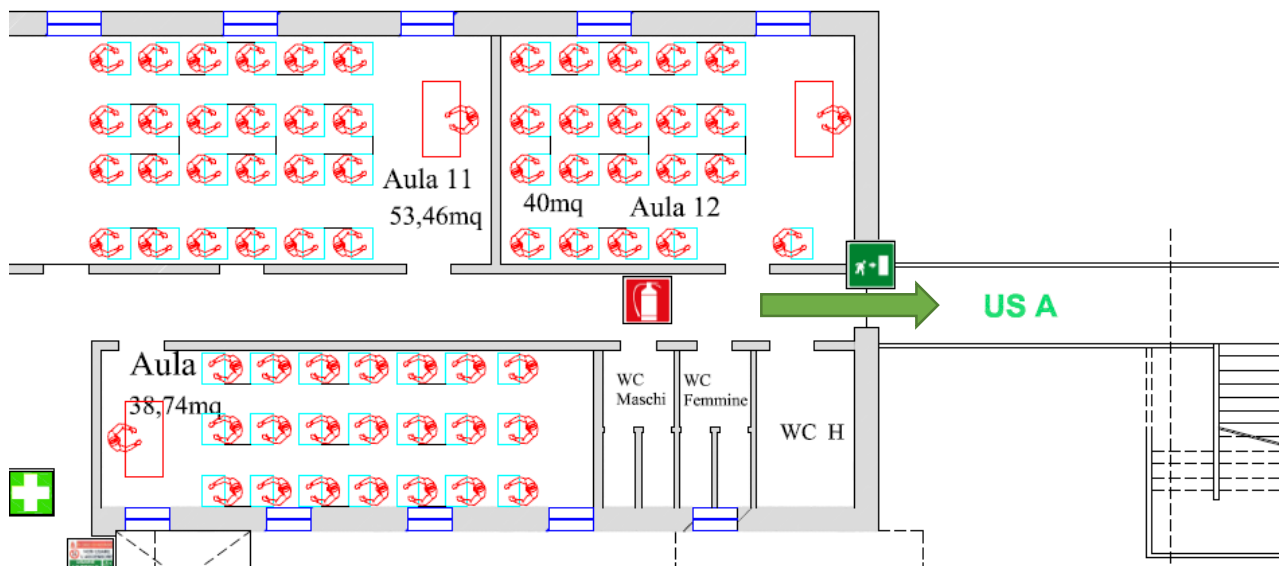

Per il piano primo, le aule **6, 7, 8, 9**, indicate in figura utilizzeranno l'uscita di sicurezza Us B.

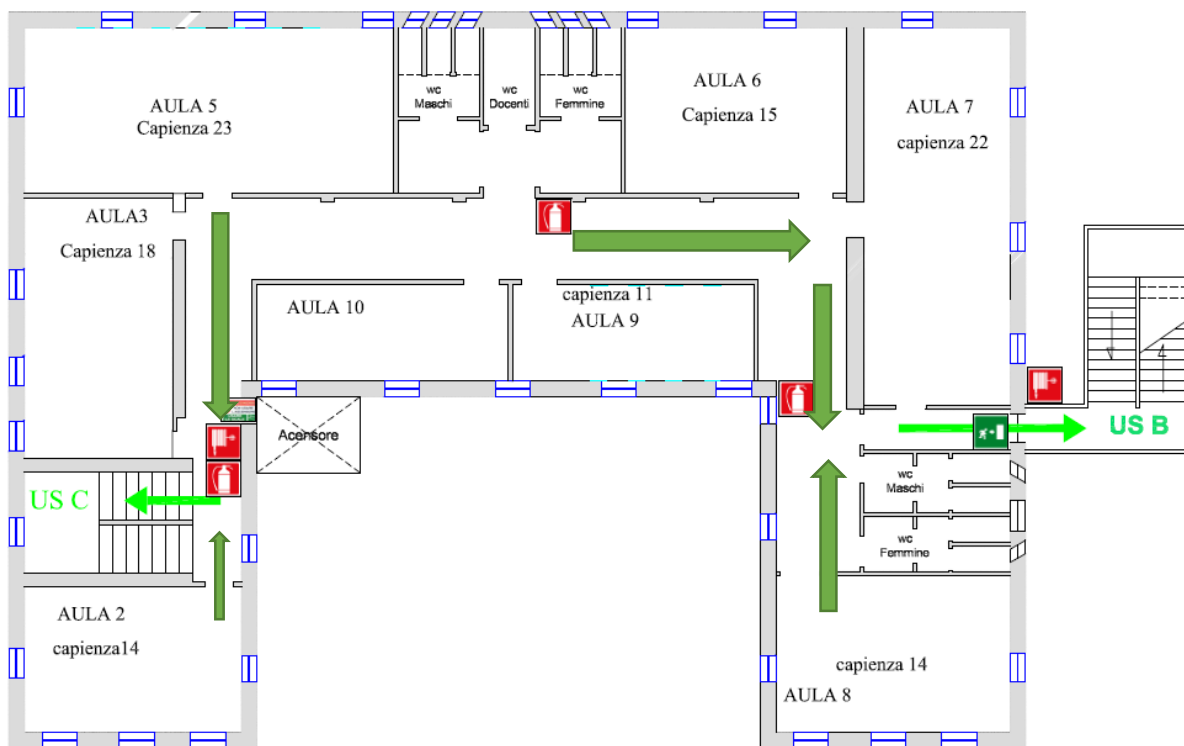

Mentre per le **aule 2, 3, 5** utilizzeranno le scale per arrivare al piano terra e usciranno dalla porta in fondo alle scale.

Per il piano terra, l'aula 1 indicate in figura utilizzerà l'uscita di sicurezza Us C.

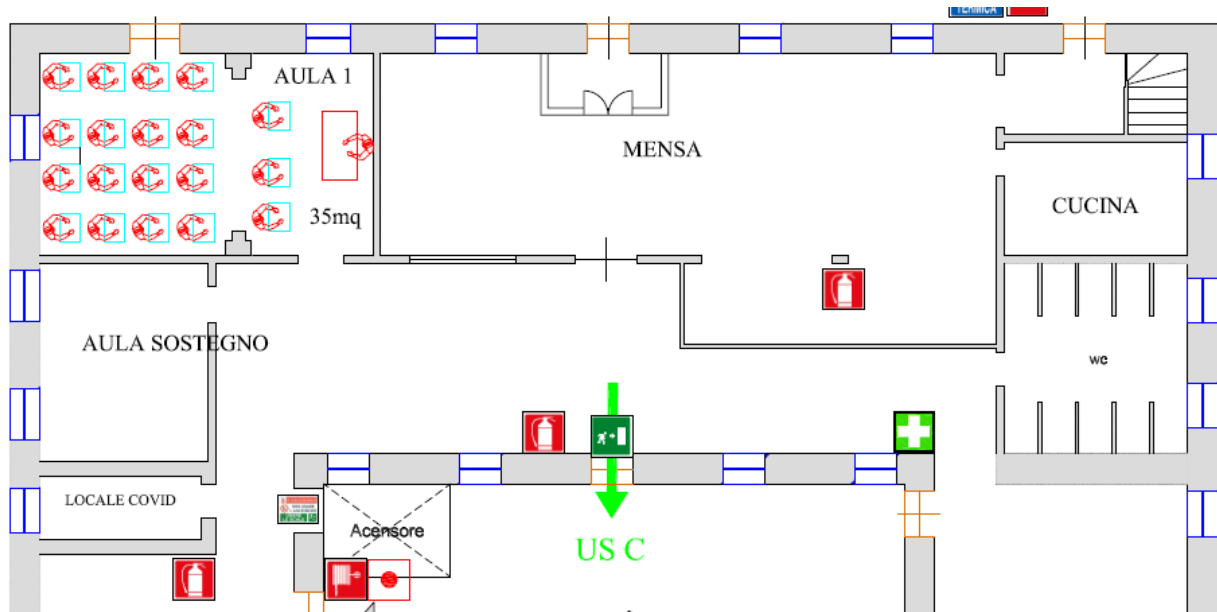

7.-LAVORATORI “FRAGILI”

In riferimento all’adozione di misure specifiche per i lavoratori nell’ottica del contenimento del contagio da SARS-CoV-2 e di tutela dei lavoratori “fragili” si rimanda a quanto indicato nella nota informativa effettuata dal Medico Competente, e all’applicazione della normativa specifica in materia di salute e sicurezza sul lavoro (D.Lgs. 81/08 e smi.)

8.-STUDENTI CON DISABILITA’

Nel rispetto delle indicazioni sul distanziamento fisico, la gestione degli alunni con disabilità certificata dovrà essere pianificata anche in riferimento alla numerosità, alla tipologia di disabilità, alle risorse professionali specificatamente dedicate, garantendo in via prioritaria la didattica in presenza.

Si ricorda che, in coerenza con il DPCM 17 maggio, non sono soggetti all’obbligo di utilizzo della mascherina gli studenti con forme di disabilità non compatibili con l’uso continuativo della mascherina.

Per l’assistenza di studenti con disabilità certificata, non essendo sempre possibile garantire il distanziamento fisico dallo studente, potrà essere previsto per il personale l’utilizzo di ulteriori dispositivi. Nello specifico in questi casi il lavoratore potrà usare unitamente alla mascherina chirurgica, fatto salvo i casi sopra menzionati, guanti in nitrile e dispositivi di protezione per occhi, viso e mucose (visiere).

Nell’applicazione delle misure di prevenzione e protezione si dovrà necessariamente tener conto delle diverse disabilità presenti.

9.-MISURE DI CONTROLLO TERRITORIALE

In caso di comparsa a scuola di **un operatore** o di **uno studente** di sintomi da SARS-CoV-2, la persona interessata dovrà essere immediatamente isolata e dotata di mascherina chirurgica. Per gli studenti minorenni, è stata individuata la “Zona Covid”, al piano terra, in prossimità dell’ingresso, dove attendere i genitori.

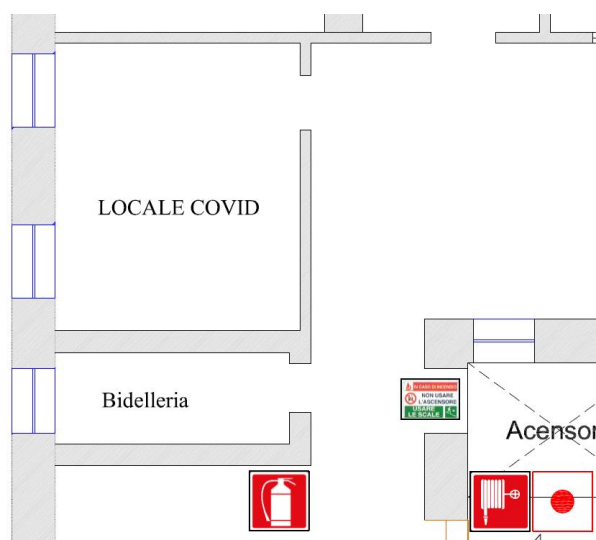

Si avvertiranno immediatamente i genitori, che verranno a prendere lo studente. Il percorso per accedere alla “Zona Covid” è quello indicato in figura.

(Seguire le indicazioni operative del rapporto IIS – covid 19 n. 58/2020)

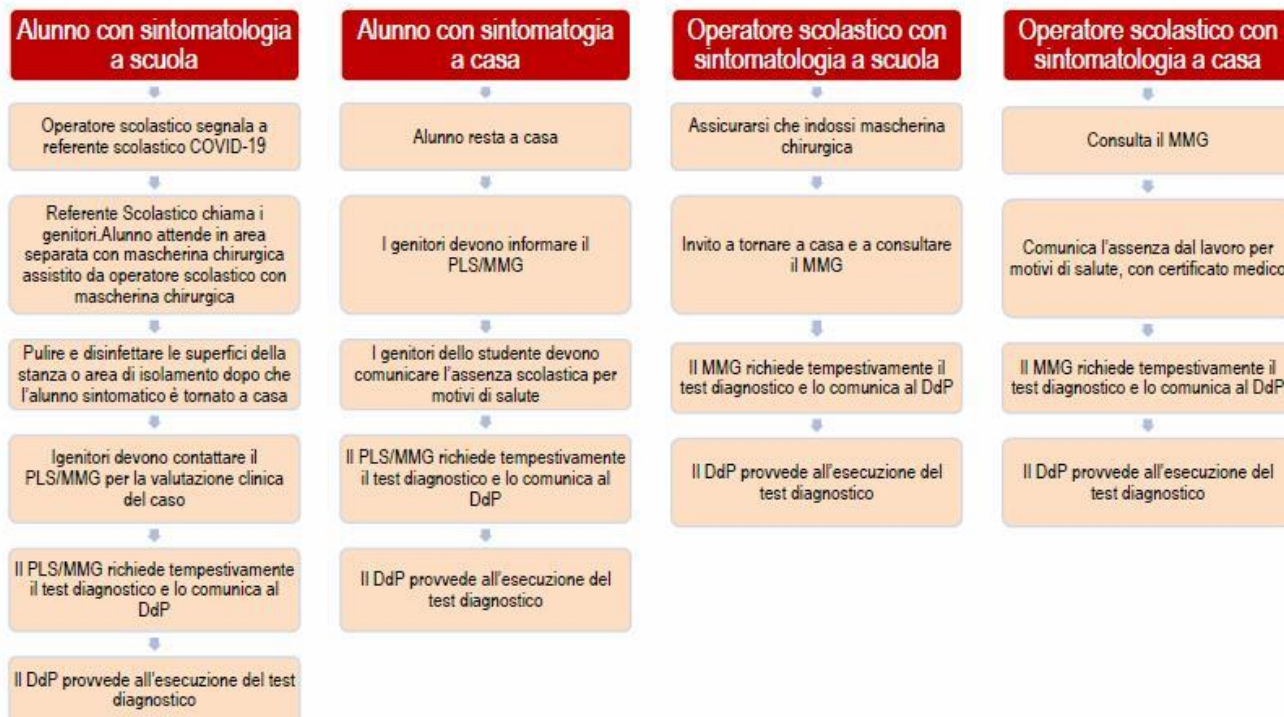

Lo studente verrà avviato all'immediato ritorno al proprio domicilio, per poi seguire il percorso già previsto dalla normativa vigente per la gestione del caso sospetto.

Per i casi confermati le azioni verranno definite dal Dipartimento di Prevenzione territoriale, sia per le misure di quarantena da adottare, sia per la riammissione a scuola secondo l'iter procedurale normato.

Se vi è un caso confermato, la scuola si attiverà per un monitoraggio, in raccordo con il Dipartimento locale al fine d'identificare precocemente altri possibili casi e ridurre l'insorgere di possibili focolai. In tale situazione l'autorità sanitaria competente ne valuterà tutte le misure necessarie.

REFERENTE COVID del plesso: FONTI OMBRETTA

10. OPERAZIONI DI SANIFICAZIONE PER TUTTI I LOCALI

Gli interventi di pulizia e sanificazione si possono definire “attività complesse”. Sono composte da più operazioni collegate tra loro e l’obiettivo a cui tendono (ambiente pulito) è fortemente dipendente dalla continuità con cui le stesse devono essere svolte.

Pulire vuol dire rimuovere meccanicamente il materiale estraneo visibile (polvere, sporco, ecc.) da oggetti e superfici con l’impiego di acqua con o senza l’uso di un detergente.

L’acqua ha la funzione di diluire, il detergente di rendere solubile lo sporco e quindi permetterne l’asportazione.

Altra operazione importante, in particolare in quei locali o su quelle superfici che possono risultare maggiormente contaminate da batteri, è la “sanificazione” o “disinfezione”.

Disinfettare significa eliminare o ridurre a livelli di sicurezza i microrganismi patogeni (capaci cioè di indurre una malattia) presenti su materiali.

L’uso del solo disinfettante, senza il precedente uso di prodotti di pulizia, non rimuove lo sporco, e la presenza di materiale di natura organica o grassa impedisce l’efficacia del prodotto stesso.

E’ fondamentale utilizzare il prodotto per la disinfezione con modalità e le concentrazioni riportate in etichetta. Ad esempio:

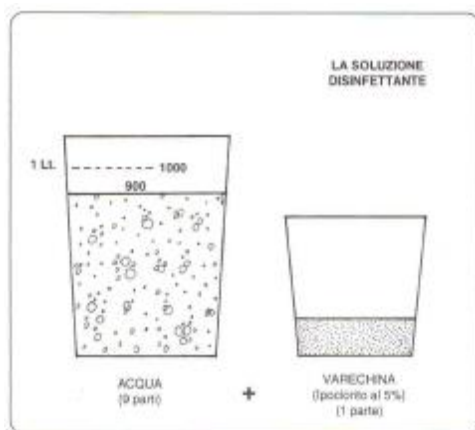

E’ fondamentale ricordare che:

- Non bisogna mescolare né prodotti diversi tra loro né detersivi e disinfettanti insieme, poiché il loro uso congiunto potrebbe eliminare l’effetto del disinfettante. Si può effettuare la pulizia contemporaneamente alla disinfezione solo se si dispone di un prodotto ad azione combinata che contenga al suo interno sia il detergente che il disinfettante.
- Non bisogna utilizzare soluzioni disinfettanti preparate da tempo poiché potrebbero aver perso la loro efficacia.

L’acqua, in particolare quella sporca, è un ottimo luogo per la moltiplicazione dei batteri. È importante quindi che:

- l’acqua utilizzata per pulire, **contenuta nei secchi, venga cambiata frequentemente** (almeno dopo la pulizia di ogni ambiente o più spesso se questo risulta essere o più ampio o più sporco). Usando infatti acqua sporca vengono ridistribuiti una maggior quantità di microbi rispetto a quelli che vi erano in precedenza sulle superfici che stiamo pulendo.
- **dopo l’uso, tutto il materiale utilizzato venga accuratamente lavato, asciugato** e riposto negli appositi locali magazzino non accessibili agli alunni. Anche le scope devono essere pulite dopo l’uso e saltuariamente vanno lavate e lasciate asciugare prima di essere riposte.
- il materiale pluriuso utilizzato nelle aree ad “alto rischio”, (quelle con elevato rischio di contaminazione, tipo i servizi igienici), venga posto separatamente da quello utilizzato nelle altre

aree e, al termine dell'utilizzo, adeguatamente lavato, disinfettato ed asciugato. Per tali aree talvolta risulta opportuno utilizzare materiale monouso, che verrà poi eliminato come rifiuto.

Estratto della circolare del Ministero della Salute del 22/05/2020

- La maggior parte delle superfici e degli oggetti necessita solo di una normale pulizia ordinaria.
- Interruttori **della luce e maniglie delle porte o altre superfici e oggetti frequentemente toccati dovranno essere puliti e disinfettati utilizzando prodotti disinfettanti con azione virucida** autorizzati dal Ministero della salute per ridurre ulteriormente il rischio della presenza di germi su tali superfici e oggetti. (**Maniglie delle porte, interruttori della luce, postazioni di lavoro, telefoni, tastiere e mouse, servizi igienici, rubinetti e lavandini, schermi tattili.**)
- Ogni azienda o struttura avrà superfici e oggetti diversi che vengono spesso toccati da più persone.

Disinfettare adeguatamente queste superfici e questi oggetti.

Pertanto:

- 1. Pulire, come azione primaria, la superficie o l'oggetto con acqua e sapone.**
- 2. Disinfettare se necessario utilizzando prodotti disinfettanti con azione virucida autorizzati evitando di mescolare insieme candeggina o altri prodotti per la pulizia e la disinfezione.**
- 3. Rimuovere i materiali morbidi e porosi, come tappeti e sedute, per ridurre i problemi di pulizia e disinfezione.**
- 4. Eliminare elementi d'arredo inutili e non funzionali che non garantiscono il distanziamento sociale tra le persone che frequentano gli ambienti (lavoratori, clienti, fornitori)**

Le seguenti indicazioni possono aiutare a scegliere i disinfettanti appropriati sulla base del tipo di materiale dell'oggetto/superficie; si raccomanda di seguire le raccomandazioni del produttore in merito a eventuali pericoli aggiuntivi e di tenere tutti i disinfettanti fuori dalla portata dei bambini:

a) materiale duro e non poroso, oggetti in vetro, metallo o plastica

- preliminarmente detergere con acqua e sapone;
- utilizzare idonei DPI per applicare in modo sicuro il disinfettante;
- utilizzare prodotti disinfettanti con azione virucida autorizzati.

b) materiale morbido e poroso o oggetti come moquette, tappeti o sedute

I materiali morbidi e porosi non sono generalmente facili da disinfettare come le superfici dure e non porose. I materiali morbidi e porosi che vengono frequentemente toccati devono essere puliti o lavati, seguendo le indicazioni sull'etichetta dell'articolo, utilizzando la temperatura dell'acqua più calda possibile in base alle caratteristiche del materiale. Per gli eventuali arredi come poltrone, sedie e panche, se non è possibile rimuoverle, si può procedere alla loro copertura con teli rimovibili monouso o lavabili.

Tabella 1. Principi attivi per la disinfezione delle superfici suggeriti da Organismi nazionali e internazionali e derivanti dai PMC attualmente autorizzati

Superficie	Detergente
Superfici in pietra, metalliche o in vetro escluso il legno	Detergente neutro e disinfettante virucida - sodio ipoclorito 0,1 % o etanolo (alcol etilico) al 70% o altra concentrazione, purché sia specificato virucida
Superfici in legno	Detergente neutro e disinfettante virucida (contro i virus) a base di etanolo (70%) o ammoni quaternari (es. cloruro di benzalconio; DDAC)
Servizi	Pulizia con detergente e disinfezione con disinfettante a base di sodio ipoclorito almeno allo 0.1% sodio ipoclorito
Tessili (es. cotone, lino)	Lavaggio con acqua calda (70°C-90°C) e normale detersivo per bucato; <i>in alternativa</i> : lavaggio a bassa temperatura con candeggina o altri prodotti disinfettanti per il bucato

VEDERE REGISTRO PULIZIE

11. AGGIORNAMENTI

Il presente protocollo potrà essere aggiornato in caso di modifiche o successive integrazioni da parte del Ministero dell'Istruzione o da parte del CTS (Comitato Tecnico Scientifico).

LE CINQUE REGOLE PER IL RIENTRO A SCUOLA IN SICUREZZA

1. Se hai sintomi di infezioni respiratorie acute (febbre, tosse, raffreddore) **parlane subito con i genitori** e **NON** venire a scuola.
2. Quando sei a scuola indossa una mascherina, anche di stoffa, per la protezione del naso e della bocca.
3. Segui le indicazioni degli insegnanti e rispetta la segnaletica, e le procedure.
4. Mantieni sempre la distanza di 1 metro, evita gli assembramenti (soprattutto in entrata e uscita) e il contatto fisico con i compagni.
5. Lava frequentemente le mani o usa gli appositi dispenser per tenerle pulite; evita di toccarti il viso e la mascherina.

Ministero della Salute
nuovo coronavirus
Istituto Superiore di Sanità

Dieci comportamenti da seguire

- 1 Lavati spesso le mani
- 2 Evita il contatto ravvicinato con persone che soffrono di infezioni respiratorie acute
- 3 Non toccarti occhi, naso e bocca con le mani
- 4 Copri bocca e naso se starnutisci o tossisci
- 5 Non prendere farmaci antivirali né antibiotici, a meno che siano prescritti dal medico
- 6 Pulisci le superfici con disinfettanti a base di cloro o alcol
- 7 Usa la mascherina solo se sospetti di essere malato o assisti persone malate
- 8 I prodotti MADE IN CHINA e i pacchi ricevuti dalla Cina non sono pericolosi
- 9 Contatta il **numero verde 1500** se hai febbre o tosse e sei tornato dalla Cina da meno di 14 giorni
- 10 Gli animali da compagnia non diffondono il nuovo coronavirus

Ministero della Salute - Istituto Superiore di Sanità

Da appendere in tutti i servizi igienici



Come lavarsi le mani con acqua e sapone?



LAVA LE MANI CON ACQUA E SAPONE, SOLTANTO SE VISIBILMENTE SPORCHE! ALTRIMENTI, SCEGLI LA SOLUZIONE ALCOLICA!

 Durata dell'intera procedura: **40-60 secondi**

 <p>0</p>	 <p>1</p>	 <p>2</p>
Bagna le mani con l'acqua	applica una quantità di sapone sufficiente per coprire tutta la superficie delle mani	friziona le mani palmo contro palmo
 <p>3</p>	 <p>4</p>	 <p>5</p>
il palmo destro sopra il dorso sinistro intrecciando le dita tra loro e viceversa	palmo contro palmo intrecciando le dita tra loro	dorso delle dita contro il palmo opposto tenendo le dita strette tra loro
 <p>6</p>	 <p>7</p>	 <p>8</p>
frizione rotazionale del pollice sinistro stretto nel palmo destro e viceversa	frizione rotazionale, in avanti ed indietro con le dita della mano destra strette tra loro nel palmo sinistro e viceversa	Risciacqua le mani con l'acqua
 <p>9</p>	 <p>10</p>	 <p>11</p>
asciuga accuratamente con una salvietta monouso	usa la salvietta per chiudere il rubinetto	...una volta asciutte, le tue mani sono sicure.

WORLD ALLIANCE
for **PATIENT SAFETY**

WHO acknowledges the Hôpitaux Universitaires de Genève (HUG), in particular the members of the Infection Control Programme, for their active participation in developing this material.
October 2006, version 1.



World Health Organization

All reasonable precautions have been taken by the World Health Organization to verify the information contained in this document. However, the published material is being distributed without warranty of any kind, either expressed or implied. The responsibility for the interpretation and use of the material lies with the reader. In no event shall the World Health Organization be liable for damages arising from its use.

ALCUNE SEMPLICI RACCOMANDAZIONI PER CONTENERE IL CONTAGIO DA CORONAVIRUS

- LAVATI SPESSO LE MANI CON ACQUA E SAPONE O USA UN GEL A BASE ALCOLICA**
- EVITA CONTATTI RAVVICINATI MANTENENDO LA DISTANZA DI ALMENO UN METRO**
- EVITA LUOGHI AFFOLLATI**
- COPRI BOCCA E NASO CON FAZZOLETTI MONOUSO QUANDO STARNUTISCI O TOSSISCI. ALTRIMENTI USA LA PIEGA DEL GOMITO**
- EVITA LE STRETTE DI MANO E GLI ABBRACCI FINO A QUANDO QUESTA EMERGENZA SARÀ FINITA**
- NON TOCCARTI OCCHI, NASO E BOCCA CON LE MANI**
- EVITA CONTATTI RAVVICINATI MANTENENDO LA DISTANZA DI ALMENO UN METRO**

SE HAI SINTOMI SIMILI ALL'INFLUENZA RESTA A CASA, NON RECARTI AL PRONTO SOCCORSO O PRESSO GLI STUDI MEDICI, MA CONTATTA IL MEDICO DI MEDICINA GENERALE, I PEDIATRI DI LIBERA SCELTA, LA GUARDIA MEDICA O I NUMERI REGIONALI

 **SALUTE.GOV.IT/NUOVOCORONAVIRUS**  *Ministero della Salute*

